

Jaarverslag 2019

Jeugdfonds Cultuur Limburg

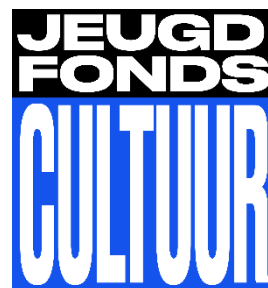

Inhoudsopgave

Inhoudsopgave	2
1. Inleiding	3
2. Governance	4
3. Ambities en behaalde resultaten	6
4. Financieel jaarverslag	10
4.1 Begroting 2020	10
4.2 Jaarrekening: balans per 31 december 2019	11
4.3 Staat van baten en lasten 2019	12
4.4 Kasstroomoverzicht	13
4.5 Toelichting algemeen	14
4.6 Waarderingsgrondslagen	14
4.7 Resultaatbepalingsgrondslagen	15
4.8 Grondslagen voor kostenverwerking	16
4.9 Toelichting op de balans per 31 december 2019	17
4.10 Niet in de balans opgenomen verplichtingen	24
4.11 Toelichting op staat van baten en lasten 2019	25
4.12 Specificatie en verdeling kosten naar bestemming	29
4.13 Overige gegevens	30



1. Inleiding

Alle Limburgse kinderen kunnen en mogen meedoen!

Jeugdfonds Cultuur Limburg (JFCL) zorgt ervoor dat alle kinderen en jongeren uit Limburg tussen 0 en 18 jaar mee kunnen doen aan activiteiten en lessen op het gebied van kunst en cultuur. Het Jeugdfonds Cultuur houdt zich bezig met het financieel ondersteunen van kansarme kinderen en jongeren tot 18 jaar, zodat deze deel kunnen nemen aan cultuuractiviteiten, waarvoor geldmiddelen nodig zijn. Het fonds stelt jaarlijks een vast te stellen bedrag ter beschikking voor elk kind, waarmee het lidmaatschapsgeld en voor een gedeelte de cultuurbenodigdheden bekostigd worden. Het geld dat hiervoor beschikbaar is, komt van de 'supporters' van het Jeugdfonds Cultuur in de vorm van subsidiegelden en/of giften. De "supporters" zijn de overheid, fondsen, andere stichtingen, bedrijven en particulieren.

Het JFCL is verheugd dat wij ook in 2019 weer een fors aantal kinderen en jongeren hebben kunnen laten meedoen met culturele activiteiten. [Maar liefst 1.239 kinderen en jongeren konden in 2019 via het JFCL meedoen aan een culturele activiteit.](#) Ten opzichte van 2018 is dit een stijging van maar liefst 226 kinderen en jongeren. Dat is allemaal te danken aan de actieve relatiebeheerders en intermediairs die zich inzetten voor het doen van aanvragen voor de doelgroep. Het bereiken van de doelgroep vraagt een brede samenwerking tussen verschillende partners zoals lokale Leergeldorganisaties, welzijnsorganisaties, gemeenten en scholen (zowel primair als voortgezet onderwijs).

In 2019 heeft het ministerie van Sociale Zaken en Werkgelegenheid wederom extra geld beschikbaar gesteld voor het bestrijden van armoede. Hierdoor worden gemeenten in heel Nederland in staat gesteld om extra in te zetten op het bevorderen van participatie van kinderen en jongeren. Daarnaast bereikte ons fantastisch nieuws dat muziek-icoon Andre Rieu voornemens is maar liefst €400.000,- te doneren aan het JFCL. Helaas gooide de COVID 19-pandemie roet in het eten en wordt op een later moment met Andre Rieu bekeken of en zo ja hoe hij zijn steun aan het JFCL gestalte kan geven. Bijzondere activiteiten waren er volop in 2019, zo startte in Heerlen "the Floor is Yours" met danscoaches Joey Berger en Jop Vermeesch. De lessen voor kinderen tussen de 6 en 12 jaar zijn een uitstekende manier om kennis te maken met urban dance. In Roermond werd op 11 september het Cultuur@CruyffCourts Roermond geopend. Cultuur@CruyffCourts Roermond wordt neergezet door jongerenwerkers van Wel.com, buurtsportcoaches van Sportservice Roermond en de Combinatiefunctionaris Cultuur van ECI Cultuurfabriek/gemeente Roermond. Kortom een bijzonder jaar voor het JFCL met mooie projecten en activiteiten.

Namens het bestuur van Jeugdfonds Cultuur Limburg,

Namens de voorzitter

Mevr. P. Dassen



Namens de secretaris

Mevr. S. Holtjer



2. Governance

De statutaire naam is Stichting Jeugdfonds Cultuur Limburg met de statutaire zetel in Amsterdam. Stichting Jeugdfonds Cultuur Limburg heeft als doelstelling het scheppen van mogelijkheden voor kinderen van financieel niet-draagkrachtige ouders om deel te nemen aan cultuuractiviteiten. De stichting is opgericht op 9 april 2009.

Bestuur sinds 31 december 2019:

Functie	Naam	Functie sinds
Voorzitter*	Th. P. Dassen-Houssen	4-8-2016
Penningmeester*	S.M.E. Holtjer-Mols	15-04-2014
Algemeen lid*	N.J.B.J. van Lith-Hermans	06-06-2019
Algemeen lid	M. Lichtleitner	06-01-2020

De heer M. Lichtleitner en mevrouw S. Holtjer-Mols hebben eind 2019 afgesproken dat ze met ingang van januari 2020 gaan wisselen van taken binnen het bestuur. De heer M. Lichtleitner vervult sinds 6 januari 2020 de functie van penningmeester mevrouw S. Holtjer-Mols vervult sinds 28 januari 2020 de functie van secretaris.

Naam	Status	Duur
S.M.E. Holtjer - Mols	Periode I	15.04.2014 - 14.04.2018
	Periode II	15.04.2018 – 14.04.2022
P. Dassen - Housen	Periode I	01.08.2016 - 31.07.2020
	Periode II	01.08.2020 - 31.07.2024
N. van Lith	Periode I	06.06.2019 - 05.06.2023
	Periode II	06.06.2023 - 05.06.2027
M. Lichtleitner	Periode I	06.01.2020 - 05.01.2024
	Periode II	06.01.2024 - 05.01.2028



Het bestuur van het Jeugdfonds Cultuur volgt de code “Cultural Governance” en hanteert de volgende uitgangspunten:

- Het bestuur realiseert haar maatschappelijke doelstelling door culturele waarde te creëren, over te dragen en/of te bewaren.
- Het bestuur is onafhankelijk en handelt integer. De bestuurders zijn alert op belangenverstrengeling, vermijden ongewenste belangenverstrengeling en gaan op een transparante en zorgvuldige wijze om met tegenstrijdige belangen.
- Het bestuur is zich bewust van haar eigen rol en de onderlinge verdeling van taken, verantwoordelijkheden en bevoegdheden.
- Het bestuur gaat zorgvuldig en verantwoord om met de mensen en de middelen van de organisatie.

De bestuursleden zijn gevraagd op grond van hun expertise en de grote affiniteit met kunst en cultuur. Ze vervullen hun rol in het bestuur naast een baan in het dagelijkse leven en doen dit op onbezoldigde basis.



3. Ambities en behaalde resultaten

De doelstelling om in 2019 alle gemeenten in Limburg aangesloten te hebben bij het Jeugdfonds Cultuur is nagenoeg behaald. Venlo heeft een eigen fonds en de gemeente Echt- Susteren heeft toegezegd om aan te sluiten per 1 januari 2021.

In het jaar 2019 heeft Jeugdfonds Cultuur Limburg voor 1.239 kinderen en jongeren het lesgeld en waar mogelijk de benodigde attributen betaald.

In 2020 gaat Jeugdfonds Cultuur Limburg in samenwerking met Jeugdfonds Sport Limburg en Stichting Leergeld Limburg verder met het project **MEEDOEN in Limburg**. Het uitgangspunt van MEEDOEN in Limburg is om zoveel mogelijk kinderen in aanraking te laten komen met sport- en cultuuractiviteiten en op deze manier de interesse aan sport en cultuur te vergroten. Door de aanpak hopen de fondsen ook de kinderen uit de doelgroep "stille armoede" beter te bereiken. De projecten zijn erop gericht dat kinderen, indien er interesse is, de weg naar structureel sport- en culturaanbod gaan vinden. Kinderen waarvan de ouders dit niet kunnen betalen, kunnen dan via de lokale stichting Leergeld een vergoeding ontvangen voor schoolkosten, via Jeugdfonds Sport Limburg gaan sporten en via Jeugdfonds Cultuur Limburg actief aan culturele activiteiten deelnemen.

MEEDOEN in Limburg omvat de volgende 5 grote projecten:

- Doe mee in Vaals
- Meedoen KC Sittard
- Meedoen Maastricht
- Meedoen Roermond
- Meedoen – Speelcoach "Ome Henk" Venray

Daarnaast heeft Jeugdfonds Cultuur Limburg een aantal kleinere projecten ondergebracht bij MEEDOEN in Limburg:

- Locatietheater Geleen on Stage 2021
- Kunstproject VMBO Holz
- Meer harmonie in de samenleving

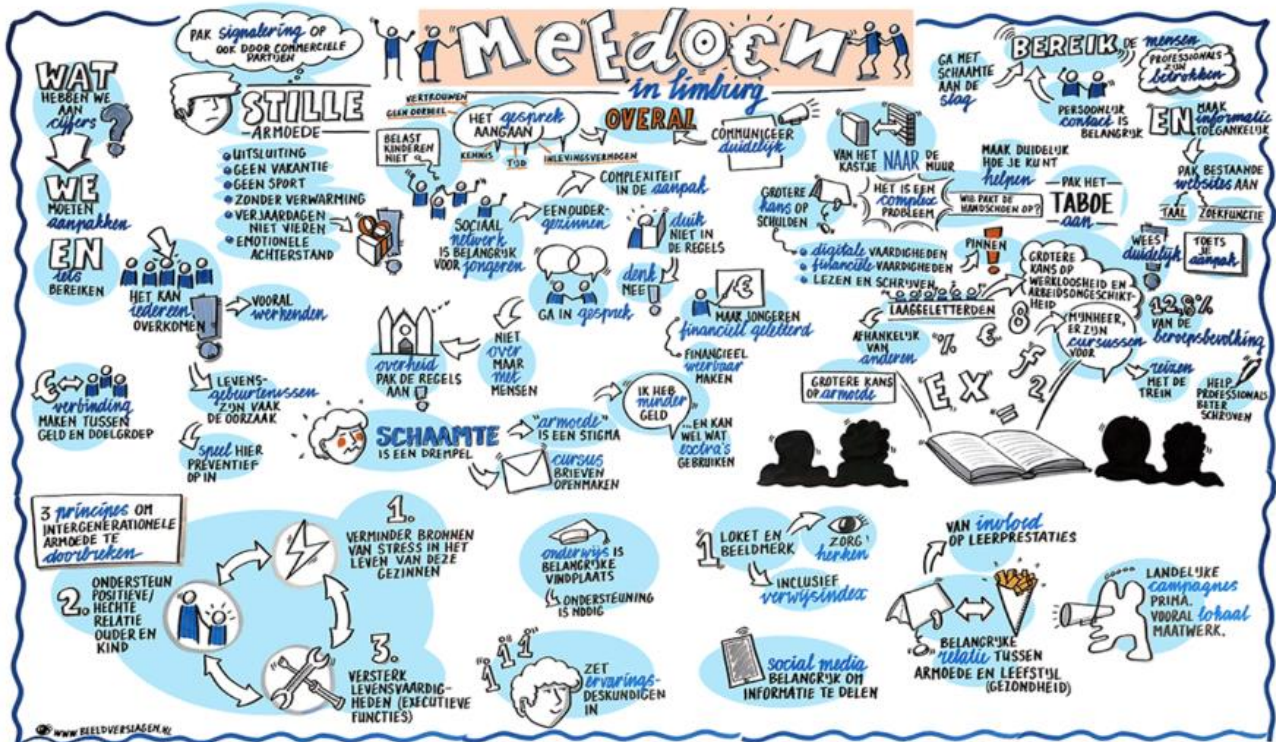

Overzicht: aantal goedgekeurde aanvragen per Limburgse gemeente

Gemeente	2014	2015	2016	2017	2018	2019
Beek		4	14		6	8
Beekdaelen				11	9	14
Beesel			10	11	24	39
Bergen Lb			3	9	10	10
Brunssum				18	34	58
Eijsden-Margraten				4	19	16
Gennep			1	9	23	16
Gulpen-Wittern				4	4	9
Heerlen	1	34	72	188	122	177
Horst aan de Maas		10	30	22	31	34
Kerkrade		11	46	146	81	134
Landgraaf				22	31	70
Leudal			1	15	36	18
Maasgouw					8	10
Maastricht		50	100	133	189	212
Meerssen			2	12	5	10
Mook en Middelaar				2	3	4
Nederweert		1	11	8	14	19
Peel en Maas		7	13	12	20	21
Roerdalen					1	8
Roermond		38	35	58	71	78
Simpelveld				4	6	3
Sittard-Geleen		10	14	10	143	117
Stein				3	8	6
Vaals				3	11	13
Valkenburg aan de Geul				1	5	12
Venray		59	47	51	45	53
Voerendaal				14	7	12
Weert		1	33	47	45	58
Eindtotaal	1	225	432	817	1.013	1.239

Overzicht: top 10 cultuuractiviteiten per jaar

Cultuuractiviteit	2015	2016	2017	2018	2019
hiphop	25	45	57	85	113
klassiek ballet	5	29	62	57	74
piano	23	31	48	72	97
gitaar (klassiek)	11	32	42	60	80
algemene dansvorming	22	76	181	158	200
streetdance	19	23	51	69	58
algemene muziekvorming	11	22	30	24	42
drums	12	16	31	30	36
zangles	10	22	33	46	56
Projectmatige activiteiten		3	83	132	168
Eindtotaal	138	299	618	733	924



In de gekozen activiteit blijkt dansen, uitgesplitst in klassiek ballet en algemene dansvorming, de grootste groei door te maken en is daarmee de favoriet. Zo'n zelfde groei is ook bij Hiphop waar te nemen. Bij projectmatige activiteiten worden projecten als Maastricht aan Zee, Parkstad aan Zee etc. bedoeld. Dit zijn projecten die de kinderen en jongeren onder deskundige begeleiding kennis laten maken met kunst en cultuur in de hoop dat ze zo gemotiveerd worden dat ze de overstap naar structureel cultuuraanbod maken.

Uit bovenstaande top 10 moeten we helaas ook constateren dat de meer vereniging gebonden instrumenten niet in de top 10 staan. Denk hierbij aan klarinet, trompet, dwarsfluit etc.

In 2019 hebben we regelmatig overlegd met Jeugdfonds Sport Limburg. We hebben gekeken naar gezamenlijke raakvlakken en de versterking van de samenwerking. Met diverse lokale Leergeldstichtingen is samengewerkt om zoveel mogelijk kinderen te bereiken. Het Huis voor de Kunsten Limburg heeft een interim directeur na het vertrek van de voormalige directeur, waarmee ook constructieve gesprekken hebben plaatsgevonden. Met de provincie Limburg onderhouden we een constructieve en transparante relatie die ook bij het wisselen van gedeputeerden op dezelfde goede wijze is voortgezet.

De dagelijkse werkzaamheden van het Jeugdfonds Cultuur Limburg worden uitgevoerd door coördinator Rob Janssen vanuit het Huis voor de Kunsten Limburg. Dit betreft 18 uren per week.

Social media

Jeugdfonds Cultuur Limburg werkt met drie social mediakanalen (Facebook, Instagram en Twitter) en een eigen webpagina welke is aangesloten bij de landelijke website van Jeugdfonds Sport & Cultuur Nederland. Minimaal tweemaal per week wordt er een bericht geplaatst op de social mediakanalen. De website wordt vooral gebruikt voor het plaatsen van persberichten en om het actieplatform van het fonds te promoten.

Financiële vooruitblik 2020

Het komende boekjaar werkt de stichting met een begroting van €252.500,- waarbij de uitgaven naar verwachting geheel zullen worden gedekt door de verwachte baten. Onze ambitie is om in 2020 1.250 kinderen en jongeren mee te laten via Jeugdfonds Cultuur Limburg.

Baten

In 2019 heeft het Jeugdfonds Cultuur €423.736,- aan baten ontvangen.

Cultuurbijdragen jongeren 2019

Het Jeugdfonds Cultuur Limburg heeft in 2019 aan 1.239 kinderen en jongeren bijgedragen. Hiervan is sinds 31 december 2019 aan 187 kinderen en jongeren een bijdrage toegezegd die in 2020 zal worden geëffectueerd. Het overzicht van de cultuurbijdragen is als volgt:

	2019	2018
	€	€
Betalingen ten behoeve van jongeren	276.444	225.307
Gehonoreerde aanvragen uitbetaling volgend boekjaar	53.351	40.939
Tekort/overschot reservering voorgaand jaar	<u>(2.655)</u>	<u>(1.689)</u>
Opgenomen ten laste van het boekjaar	327.141	264.557

Per jongere is daarmee gemiddeld €266,- bijgedragen. In het jaar 2018 was dit: € 263,-.



4. Financieel jaarverslag

Rapportage betreffende het financieel Jaarverslag 2019

4.1 Begroting 2020

Begroting			2020
			Begroting
Baten			
Giften en donaties van stichtingen en overheden (JCF landelijk)			P.M.
Bijdrage Rabobank Foundation			P.M.
Bijdrage gemeenten			425.000
Subsidies van Provincie Limburg (bijdrage nav Gemeentelijke deelname)			P.M.
Giften en donaties van het bedrijfsleven			2.500
Giften en donaties van particulieren			2.500
Giften Vermogensfondsen			2.500
Som der baten			432.500
Lasten			
Besteed aan doelstellingen (aantal * € 300)			375.000
Kosten backoffice (aantal * € 25 inclusief omzetbelasting)			31.250
Reiskosten consulent			1.000
Algemene kosten/kantoorkosten			12.500
Kosten telefonie			-
Bankkosten			250
Overige kosten			2.000
Som der lasten			422.000
Resultaat			10.500
Verwacht			1.250

4.2 Jaarrekening: balans per 31 december 2019

STATUTAIRE BALANS

(na resultaatbestemming)

		31 december	31 december
	Ref.	2019	2018
<i>(in euro's)</i>			
ACTIVA			
Materiële vaste activa	1	0	0
Vlottende activa			
Vorderingen en overlopende activa	2	158.003	262.550
Liquide middelen	3	287.300	225.815
		<u>445.303</u>	<u>488.366</u>
Totaal activa		<u>445.303</u>	<u>488.366</u>
PASSIVA			
Reserves en fondsen			
Overige reserve	4	0	0
Continuïteitsreserve	5	0	0
Bestemmingsreserve	6	74.486	36.563
Bestemmingsfondsen	7	211.214	209.404
		<u>285.700</u>	<u>245.967</u>
Kortlopende schulden	8	159.603	242.399
		<u>159.603</u>	<u>242.399</u>
Totaal passiva		<u>445.303</u>	<u>488.366</u>

4.3 Staat van baten en lasten 2019

STATUTAIRE STAAT VAN BATEN EN LASTEN

		Werkelijk	Begroting	Werkelijk
	Ref.	2019	2019	2018
<i>(in euro's)</i>				
Baten				
Baten van particulieren	9	0	2.500	0
Baten van bedrijven	10	12.625	2.500	5.000
Baten van loterijopbrengsten	11	0	0	0
Baten van subsidies van overheden	12	374.163	562.500	301.099
Baten van verbonden organisaties zonder winststreven	13	33.395	0	16.530
Baten van andere organisaties zonder winststreven	14	3.000	2.500	0
Overige baten	15	553	0	250
Som der baten		423.736	570.000	322.879
Lasten				
Besteed aan doelstellingen	16	354.850	531.250	266.536
Wervingskosten	17	0	0	0
Algemene kosten beheer en administratie	18	29.173	38.750	30.990
Som der lasten		384.024	570.000	297.526
Saldo voor financiële baten en lasten		39.712	0	25.354
Saldo financiële baten en lasten	19	21	0	162
Saldo van baten en lasten		39.733	0	25.516
Bestemming van het saldo van baten en lasten				
Toevoeging / onttrekking aan:				
- Overige reserve		0		0
- Continuïteitsreserve		0		0
- Bestemmingsreserve		37.923		11.182
- Bestemmingsfondsen		1.810		14.333
Saldo		39.733		25.516

4.4 Kasstroomoverzicht

STATUTAIRE KASSTROOMOVERZICHT

	2019	2018
<i>(in euro's)</i>		
Kasstroom uit operationele activiteiten		
Ontvangsten		
Totaal ontvangsten van particulieren	0	0
Totaal ontvangsten van bedrijfsleven	12.625	5.000
Totaal ontvangsten van loterijopbrengsten	0	0
Totaal ontvangsten van subsidies van overheden	381.963	281.094
Totaal ontvangsten van verbonden organisaties zonder winststreven	33.395	16.530
Totaal ontvangsten van andere organisaties zonder winststreven	2.875	0
Totaal ontvangsten van overige baten	553	250
Ontvangsten van financiële baten en lasten (uit beleggingen)	21	162
Totaal van de ontvangsten (A)	431.432	303.036
Uitgaven:		
Besteed aan doelstellingen, cultuurbijdragen	342.438	257.929
Betalingen van wervingskosten	0	0
Betalingen van kosten beheer en administratie	27.509	25.147
Totaal van de uitgaven (B)	369.947	283.076
Netto uit operationele activiteiten (A-B)	61.485	19.960
Kasstroom uit investeringsactiviteiten		
Betalingen inzake investeringen in (im)materiële vaste activa	0	0
Netto kasstroom uit investeringsactiviteiten (C)	0	0
Mutatie liquide middelen (A-B+C)	61.485	19.960
Liquide middelen per 1 januari	225.815	205.856
Toename / afname liquide middelen	61.485	19.960
Liquide middelen per 31 december	287.300	225.816

4.5 Toelichting algemeen

Algemeen

Bij de inrichting van de jaarrekening is voldaan aan de Richtlijnen Fondswervende instellingen van de Raad voor de Jaarverslaggeving, in het bijzonder Richtlijn 650 Fondsenwervende instellingen.

4.6 Waarderingsgrondslagen

Materiële en immateriële vaste activa

De materiële en immateriële vaste activa worden gewaardeerd tegen verkrijgingsprijs, verminderd met een lineaire afschrijving gebaseerd op de verwachte economische levensduur, of tegen lagere bedrijfswaarde.

In het geval dat investeringen zijn gefinancierd uit een speciale inzamelingsactie, subsidie etc. wordt de bate verwerkt in de staat van baten en lasten en wordt de investering geactiveerd onder de (im)materiële vaste activa. De verkregen bate wordt via de resultaatbestemming toegevoegd aan een bestemmingsreserve.

Uit de bestemmingsreserve valt jaarlijks via de resultaatbestemming een bedrag vrij naar rato van de afschrijvingen op het (im)materieel vast actief.

Vlottende vorderingen

De vlottende vorderingen worden bij eerste verwerking opgenomen tegen de reële waarde en vervolgens gewaardeerd tegen de geamortiseerde kostprijs minus benodigde voorziening voor oninbaarheid.

Liquide middelen

Onder liquide middelen worden verstaan kasmiddelen, de tegoeden op bankrekeningen en wissels en cheques. Deposito's worden onder liquide middelen opgenomen indien zij in feite - zij het eventueel met opoffering van rentebaten- ter onmiddellijke beschikking staan. Liquide middelen die (naar verwachting) langer dan twaalf maanden niet ter beschikking staan van de stichting worden als financiële vaste activa gerubriceerd.

Overige financiële activa

Bij de eerste verwerking van financiële activa worden deze opgenomen tegen reële waarde vermeerderd met de direct daaraan toe te rekenen transactiekosten. De financiële activa worden na de eerste verwerking gewaardeerd tegen de geamortiseerde kostprijs volgens de effectieve-rentemethode. Baten en lasten worden in de staat van baten en lasten verwerkt via het amortisatieproces.

Reserves en fondsen

Het bestuur geeft door de benoeming van de reserves aan op welke wijze zij de haar ter beschikking staande middelen wenst aan te wenden.

Wanneer door derden aan een deel van de middelen een specifieke besteding is gegeven, is dit deel aangemerkt als 'bestemmingsfonds'. Fondsen onderscheiden zich dus in die zin van reserves, dat niet het bestuur, maar een derde een bestemming aan de middelen heeft gegeven.

Indien een actie voor een specifiek doel meer heeft opgebracht dan voor dat doel benodigd was of aan een gift de bestemming ontvalt, wordt dit vermeld in het verslagjaar van het jaar waarin dit duidelijk wordt. Het meerdere bedrag wordt dan niet langer onder het bestemmingsfonds, maar onder de bestemmingsreserves verantwoord.

Subsidieverplichting

Van een subsidieverplichting is sprake nadat het bestuur heeft besloten een subsidie toe te kennen en dit kenbaar heeft gemaakt aan de subsidieontvanger waardoor een in rechte afdwingbare of feitelijke levering ontstaat. Deze verplichting wordt op de balans als schuld opgenomen. Van de verplichtingen die betrekking hebben op meerdere jaren, wordt het langlopende deel (> 1 jaar) onder de langlopende schulden gerekend, overige verplichtingen (korter dan één jaar) onder de kortlopende schulden.

Indien sprake is van een feitelijke verplichting, zonder dat deze in rechte afdwingbaar is, wordt een voorziening gevormd. Het bedrag dat als voorziening wordt opgenomen, is het resultaat van de beste schatting van de bedragen die noodzakelijk zijn om de desbetreffende verplichtingen per balansdatum af te wikkelen. Bij de vaststelling van de omvang van de voorziening wordt de periode in ogenschouw genomen waarover de subsidieontvanger er redelijkerwijs vanuit kan gaan dat de subsidie wordt voortgezet.

Pensioenen

De aan de pensioenuitvoerder te betalen premie wordt als last in de staat van baten en lasten verantwoord. Te betalen premie dan wel de vooruitbetaalde premie per jaareinde wordt als overlopend passief respectievelijk overlopend actief verantwoord. Voor verplichtingen naast de aan de pensioenuitvoerder te betalen premie wordt een voorziening opgenomen, indien per balansdatum sprake is van een in rechte afdwingbare of feitelijke verplichting aan de pensioenuitvoerder en/of werknemer, het waarschijnlijk is dat voor de afwikkeling van die verplichting een uitstroom van middelen noodzakelijk is en er een betrouwbare schatting kan worden gemaakt van de omvang van de verplichting. De voorziening voor additionele verplichtingen aan de pensioenuitvoerder en/of werknemer wordt gewaardeerd tegen de beste schatting van de bedragen die noodzakelijk zijn om de desbetreffende verplichtingen per balansdatum af te wikkelen. De voorziening wordt gewaardeerd tegen de contante waarde als het effect van de tijdswaarde van geld materieel is (waarbij de disconteringsvoet vóór belastingen de actuele marktrente weergeeft).

Overige financiële verplichtingen

De overige financiële verplichtingen worden na de eerste waardering gewaardeerd tegen de geamortiseerde kostprijs volgens de effectieve-rentemethode. Baten of lasten worden in de staat van baten en lasten opgenomen zodra de verplichtingen niet langer op de balans worden opgenomen, alsmede via het amortisatieproces.

4.7 Resultaatsbepalingsgrondslagen

Baten en lasten

Baten en lasten worden toegerekend aan de periode waarop zij betrekking hebben. Baten van particulieren, bedrijven, verbonden organisaties zonder winststreven en andere organisaties zonder winststreven De baten worden verantwoord voor het door de stichting ontvangen bedrag zonder dat de door de eigen organisatie gemaakte kosten in mindering zijn gebracht, tenzij anders vermeld.

Als baten van particulieren worden aangemerkt: opbrengsten uit collecten, nalatenschappen, contributies, donaties en giften, eigen loterijen en prijsvragen en overige baten van particulieren. Met de opbrengst uit collecten wordt bedoeld op inzamelingen door middel van collecten waarvoor vergunningen worden afgegeven.

Baten van loterijopbrengsten

De ontvangen bijdragen uit nationale loterijen, puzzelacties van bladen en dergelijke en bijdragen van andere fondsenwervende instellingen worden als 'baten van loterijopbrengsten' verantwoord voor het door de stichting ontvangen bedrag. Verwerking vindt plaats in het jaar waarin de bate uit de actie van derden is ontvangen, dan wel door die derde is toegezegd. De eventueel door de stichting in het kader van een actie van derden betaalde kosten worden in de staat van baten en lasten onder 'kosten wervingskosten' verantwoord.

Subsidies van overheden

Subsidies van overheden worden onder dit hoofd afzonderlijk verantwoord. Onder subsidies wordt verstaan bijdragen die door de verstrekker afhankelijk zijn gesteld van de uitvoeringskosten van een project of van het exploitatietekort van de gehele stichting. Als subsidies van overheden gelden uitsluitend subsidies die zijn verkregen van een overheid, daaronder begrepen de Europese Unie of vergelijkbare internationale instellingen, overheidsinstellingen en publiekrechtelijke instellingen. Subsidies van niet overheden worden als baten van andere organisaties zonder winststreem verwerkt.

Verschillen in toegezegde en gerealiseerde baten uit subsidies worden verantwoord in de staat van baten en lasten onder 'subsidies van overheden', in het jaar waarin deze verschillen betrouwbaar kunnen worden geschat.

De kosten gemaakt om subsidies te verkrijgen, worden in de staat van baten en lasten afzonderlijk als 'wervingskosten' opgenomen.

Giften van een zaak in natura worden gewaardeerd tegen de waarde in het economische verkeer in Nederland. Giften bestaande uit diensten worden financieel verantwoord, indien dit op geld waardeerbare diensten van bedrijven betreft.

Bijdragen die zijn ontvangen van sponsors, zijnde bijdragen waar geen evenredige tegenprestatie voor de geleverde goederen of diensten tegenover staat, worden verantwoord als baten.

Bestedingen aan de doelstelling

Onder de kosten van de eigen activiteiten in het kader van de doelstelling worden de kosten verstaan, die rechtstreeks verband houden met de bijdragen jongeren.

Van voorlichting als onderdeel van de doelstelling is sprake wanneer de stichting voorlichting geeft, die primair ten doel heeft het bewerkstelligen van bewustwording, attitudeverandering en gedragsverandering (anders dan het geven van geld) bij de doelgroep. Kosten doelstelling worden verantwoord in het jaar waarin de aanvraag is goedgekeurd. Verplichtingen uit hoofde van de doelstelling vallen pas vrij nadat is vastgesteld dat de verplichting is vervallen.

Kosten ten behoeve van wervingskosten

Alle kosten van activiteiten die ten doel hebben mensen te bewegen geld te geven voor één of meer van de doelstellingen, worden aangemerkt als wervingskosten. Dit houdt in dat de kosten voor promotie, publiciteit en public relations tot de wervingskosten worden gerekend, tenzij sprake is van voorlichtingskosten zoals bovenstaand beschreven.

Algemene kosten beheer en administratie

Kosten van beheer en administratie zijn kosten die de stichting maakt in het kader van de (interne) beheersing en administratievoering en niet worden toegerekend aan de doelstelling of de werving van baten.

Baten financiële baten en lasten

Rentebaten en beleggingsresultaten worden verantwoord onder de post saldo financiële baten en lasten. De aan de fondsenwervende organisatie berekende kosten van beleggingen, zoals bankkosten en kosten van beheer door derden en de eigen organisatie worden in mindering gebracht op de post saldo financiële baten en lasten.

4.8 Grondslagen voor kostenverwerking

Grondslag voor de toerekening van kosten

Bij de toerekening van kosten worden de directe kosten rechtstreeks toegerekend. Voor de overige kosten is de toerekening gebaseerd op de door de stichting gemaakte inschattingen.

Grondslag voor toerekening van lonen en salarissen

Door de organisatie wordt geen urenregistratie bijgehouden. De toegerekende kosten voor lonen en salarissen besteed aan fondsenwerving zijn gebaseerd op een door de organisatie gemaakte inschatting.

Personeelsleden

Bij de stichting waren in 2019 evenals in 2018 geen personeelsleden werkzaam.

Grondslagen voor de opstelling van het kasstroomoverzicht

Het kasstroomoverzicht wordt opgesteld volgens de directe methode. De geldmiddelen in het kasstroomoverzicht bestaan uit de liquide middelen. Ontvangsten en uitgaven uit hoofde van interest zijn opgenomen onder de kasstroom uit operationele activiteiten. Transacties waarbij geen ruil van kasmiddelen plaatsvindt, waaronder sponsoring, zijn niet in het kasstroomoverzicht opgenomen. Ontvangsten van subsidies zijn opgenomen in het jaar waarin zij zijn ontvangen en niet in het jaar waarop zij betrekking hebben.

4.9 Toelichting op de balans per 31-12-2019

ACTIVA

VASTE ACTIVA

1. Materiële vaste activa

	kantoor- inventaris	computers / software	totaal
<i>(in euro's)</i>			
Aanschafwaarde per 1 januari 2019	0	0	0
Mutaties 2019	0	0	0
Aanschafwaarde per 31 december 2019	0	0	0
Boekwaarde 1 januari 2019	0	0	0
Aanschaffingen	0	0	0
Desinvesteringen	0	0	0
Afschrijvingen	0	0	0
Boekwaarde 31 december 2019	0	0	0

De afschrijvingen zijn lineair en de afschrijvingspercentages per jaar zijn als volgt:

- Kantoorinventaris 20%
- Computerapparatuur en –software 33,33%

VLOTTENDE ACTIVA

2. Vorderingen en overlopende activa

De samenstelling is als volgt:

	31 december	
	2019	2018
<i>(in euro's)</i>		
Nog te ontvangen giften/donaties	125	0
Nog te ontvangen subsidies	157.878	257.811
Vooruitbetaalde bedragen	0	4.739
	<u>158.003</u>	<u>262.550</u>

Vlottende vorderingen:

De vorderingen hebben een looptijd korter dan 1 jaar.

De nog te ontvangen subsidies hebben betrekking op:

Gemeente Beesel	1.094	3.265
Gemeente Bergen	0	6.000
Gemeente Eijsden-Margraten	3.648	2.500
Gemeente Gennep	6.000	6.000
Gemeente Heerlen	70.955	25.000
Gemeente Kerkrade	0	25.000
Gemeente Landgraaf	675	0
Gemeente Leudal	17.500	17.500
Gemeente Maastricht	19.517	69.517
Gemeente Meerssen	0	529
Gemeente Peel en Maas	0	16.500
Gemeente Roermond	0	36.000
Gemeente Sittard-Geleen	11.256	40.000
Gemeente Stein	0	10.000
Gemeente Weert	0	0
Jeugdfonds Sport & Cultuur Nederland	27.233	0

3. Liquide middelen

De samenstelling is als volgt:

	31 december	
	2019	2018
<i>(in euro's)</i>		
Betaalrekening	80.322	88.859
Spaarrekening	206.978	136.956
	<u>287.300</u>	<u>225.815</u>

De liquide middelen staan ter vrije beschikking.

PASSIVA

RESERVES EN FONDSSEN

Voorstel bestemming saldo baten en lasten

Het voorstel is om het saldo over 2019 als volgt te bestemmen:

Toevoeging / onttrekking aan:

- Overige reserve	0
- Continuïteitsreserve	0
- Bestemmingsreserve	37.923
- Bestemmingsfondsen	1.810
Saldo	39.733

4. Overige reserve

Het verloop van de overige reserve is als volgt:

	31 december	
	2019	2018
<i>(in euro's)</i>		
Stand begin boekjaar	0	0
Saldo van baten en lasten	0	0
Stand eind boekjaar	0	0

5. Continuïteitsreserve

Het verloop van de continuïteitsreserve is als volgt:

	31 december	
	2019	2018
<i>(in euro's)</i>		
Stand begin boekjaar	0	0
Saldo van baten en lasten	0	0
Stand eind boekjaar	0	0

6. Bestemmingsreserve

Het verloop van de bestemmingsreserve is als volgt:

	31 december	
	2019	2018
<i>(in euro's)</i>		
Stand begin boekjaar	36.563	25.380
Saldo van baten en lasten	37.923	11.182
Stand eind boekjaar	74.486	36.563
Deze post is als volgt opgebouwd:		
Algemeen	36.781	10.490
Gemeente Beek (LB)	1.119	1.119
Gemeente Beekdaelen (Onderbanken) (LB)	(94)	0
Gemeente Beesel (LB)	0	0
Gemeente Bergen Lb (LB)	0	0
Gemeente Brunssum (LB)	(1)	(0)
Gemeente Eijsden-Margraten (LB)	(1.153)	(1.153)
Gemeente Gennep (LB)	(0)	(0)
Gemeente Gulpen-Wittem (LB)	0	0
Gemeente Heerlen (LB)	492	492
Gemeente Horst aan de Maas (LB)	6.930	1.500
Gemeente Kerkrade (LB)	179	179
Gemeente Kompas (Nuth/Simpelveld/Voerendaal) (LB)	0	0
Gemeente Landgraaf (LB)	(675)	(675)
Gemeente Leudal (LB)	0	0
Gemeente Maasgouw (LB)	2.620	0
Gemeente Maastricht (LB)	4.512	4.512
Gemeente Meerssen (LB)	(1)	(0)
Gemeente Mook en Middelaar (LB)	0	0
Gemeente Nederweert (LB)	0	0
Gemeente Onderbanken (LB)	0	0
Gemeente Peel en Maas (LB)	1.500	1.500
Gemeente Roermond (LB)	1.500	1.500
Gemeente Sittard-Geleen (LB)	7.778	4.100
Gemeente Stein (LB)	0	0
Gemeente Vaals (LB)	(0)	0
Gemeente Valkenburg aan de Geul (LB)	0	0
Gemeente Venray (LB)	1.500	1.500
Gemeente Weert (LB)	1.500	1.500
Provincie Limburg (LB)	10.000	10.000
Subsidie via derden*	0	0
Stand eind boekjaar	74.486	36.563

7. Bestemmingsfondsen

Het verloop van deze post is als volgt.

	31 december	
	2019	2018
<i>(in euro's)</i>		
Stand begin boekjaar	209.404	195.071
Saldo van baten en lasten	1.810	14.333
Stand eind boekjaar	<u>211.214</u>	<u>209.404</u>

Door derden is aan deze middelen een specifieke besteding gegeven. Deze post is als volgt opgebouwd:

Onderverdeling bestemmingsfonds Jeugdfonds Sport & Cultuur Nederland is als volgt:

Algemeen	146	(6.311)
Gemeente Beek (LB)	310	310
Gemeente Beekdaelen (Onderbanken) (LB)	0	0
Gemeente Beesel (LB)	2.944	2.944
Gemeente Bergen Lb (LB)	2.711	2.711
Gemeente Brunssum (LB)	2.500	0
Gemeente Eijsden-Margraten (LB)	2.549	2.549
Gemeente Gennepe (LB)	214	214
Gemeente Gulpen-Wittem (LB)	2.500	2.500
Gemeente Heerlen (LB)	15.075	15.075
Gemeente Horst aan de Maas (LB)	5.890	5.890
Gemeente Kerkrade (LB)	1.882	3.635
Gemeente Kompas (Nuth/Simpelveld/Voerendaal) (LB)	7.406	0
Gemeente Landgraaf (LB)	359	0
Gemeente Leudal (LB)	2.682	2.682
Gemeente Maasgouw (LB)	2.500	0
Gemeente Maastricht (LB)	3.527	5.647
Gemeente Meerssen (LB)	2.748	2.748
Gemeente Mook en Middelaar (LB)	24	24
Gemeente Nederweert (LB)	407	407
Gemeente Onderbanken (LB)	4.000	0
Gemeente Peel en Maas (LB)	766	766
Gemeente Roermond (LB)	1.945	1.945
Gemeente Sittard-Geleen (LB)	10.432	10.432
Gemeente Stein (LB)	36	36
Gemeente Vaals (LB)	36	36
Gemeente Valkenburg aan de Geul (LB)	2.500	2.500
Gemeente Venray (LB)	7.480	7.480
Gemeente Weert (LB)	5.921	11.811

fonds	Jeugdfonds Cultuur Nederland	89.491	76.032
fonds	Gemeente Beek (LB)	2.186	3.954
fonds	Gemeente Beekdaelen (Onderbanken) (LB)	0	0
fonds	Gemeente Beesel (LB)	0	0
fonds	Gemeente Bergen Lb (LB)	7.358	10.755
fonds	Gemeente Brunssum (LB)	0	0
fonds	Gemeente Eijsden-Margraten (LB)	2.239	0
fonds	Gemeente Gennepe (LB)	4.502	3.868
fonds	Gemeente Gulpen-Wittem (LB)	5.537	0
fonds	Gemeente Heerlen (LB)	13.511	0
fonds	Gemeente Horst aan de Maas (LB)	0	0
fonds	Gemeente Kerkrade (LB)	0	328
fonds	Gemeente Kompas (Nuth/Simpelveld/Voerendaal) (LB)	6.191	4.143
fonds	Gemeente Landgraaf (LB)	0	0
fonds	Gemeente Leudal (LB)	4.445	4.832
fonds	Gemeente Maasgouw (LB)	0	1
fonds	Gemeente Maastricht (LB)	0	0
fonds	Gemeente Meerssen (LB)	0	0
fonds	Gemeente Mook en Middelaar (LB)	5.579	3.591
fonds	Gemeente Nederweert (LB)	2.266	2.218
fonds	Gemeente Onderbanken ((betreft Gem Roerdalen)	1.501	1
fonds	Gemeente Peel en Maas (LB)	14.018	18.967
fonds	Gemeente Roermond (LB)	26.721	46.180
fonds	Gemeente Sittard-Geleen (LB)	12.362	12.362
fonds	Gemeente Stein (LB)	13.306	16.140
fonds	Gemeente Vaals (LB)	0	0
fonds	Gemeente Valkenburg aan de Geul (LB)	0	0
fonds	Gemeente Venray (LB)	0	0
fonds	Gemeente Weert (LB)	0	6.032
fonds	Provincie Limburg (LB)	0	0
fonds	Subsidie via derden*	0	0
fonds	Subsidie via derden via Jeugdfonds Cultuur Nederland	(0)	0
Stand eind boekjaar		211.214	209.404

8. Kortlopende schulden

De samenstelling is als volgt:

	31 december	
	2019	2018
<i>(in euro's)</i>		
Nog te betalen/vooruitontvangen subsidies	78.799	170.932
Te betalen cultuurbijdragen	53.351	40.939
Nog te betalen administratie-/ accountantskosten	25.635	30.528
Nog te betalen overige kosten	1.818	0
	<u>159.603</u>	<u>242.399</u>

De nog te betalen/vooruitontvangen subsidies hebben betrekking op:

Gemeente Brunssum	39.607	20.866
Gemeente Horst aan de Maas	612	5.430
Gemeente Maasgouw	2.899	2.620
Gemeente Onderbanken	0	6.314
Gemeente Meerssen	3.709	0
Gemeente Vaals	659	350
Gemeente Valkenburg aan de Geul	4.536	5.610
Gemeente Venray	26.777	24.881
Gem Voerendaal	0	4.000
Provincie Limburg	0	11.700
Jeugdfonds Sport & Cultuur Nederland	0	89.161

De nog te betalen cultuurbijdragen hebben betrekking op bedragen toegekend in 2019 door middel van reeds goedgekeurde aanvragen, welke in 2020 zullen worden uitbetaald.

4.10 Niet in de balans opgenomen verplichtingen

De stichting is de volgende meerjarige verplichtingen aangegaan: N.v.t.

Huurverplichting: looptijd contract vermelden; verplichting van het komende jaar vermelden. N.v.t.

Subsidies

Subsidies worden voorwaardelijk toegekend, de definitieve toekenning geschiedt na ontvangst van de subsidieafrekening. Indien de Stichting Jeugdfonds Cultuur Limburg niet voldoet aan voorwaarden gesteld in de subsidietoekenning is de subsidieverstrekker gerechtigd de nog verschuldigde bijdrage niet te betalen en/of verleende subsidies terug te vorderen.

De voorwaardelijk toegekende subsidies zijn verwerkt als bate voor zover is ingeschat dat aan de subsidievoorwaarden is voldaan.

Bestemmingsfondsen

Door de gelieerde Jeugdcultuurfondsen worden subsidies van diverse subsidiegevers ontvangen, veelal (maar niet altijd) zijn hiervoor subsidievoorwaarden afgesproken. Ten tijde van het opstellen van de samengevoegde jaarrekening zijn diverse subsidies nog in de betreffende subsidieperiode of zijn subsidieperioden afgerond. Subsidies waarvan is vastgesteld dat deze terugbetaald dienen te worden zijn gekwalificeerd als kortlopende schuld. Alle overige subsidieopbrengsten die (nog) niet geheel zijn besteed zijn gekwalificeerd als bestemmingsfonds. Mogelijk dienen een aantal subsidies in de toekomst alsnog te worden terugbetaald aan de subsidiegever, waarmee deze subsidie op dat moment als kortlopende schuld zal worden gekwalificeerd.

Financiële instrumenten

Algemeen

De primaire financiële instrumenten dienen ter financiering van de operationele activiteiten van de groep of vloeien direct uit deze activiteiten voort. De stichting kent geen transacties in derivaten. Het beleid is om niet te handelen in financiële instrumenten.

Het belangrijkste risico uit hoofde van de financiële instrumenten betreft het kredietrisico. Het beleid om dit risico te beperken, luidt als volgt:

Kredietrisico

De stichting maakt alleen afspraken met kredietwaardige partijen. Deze partijen betreffen voornamelijk overheden en grote (financiële) instellingen en solide organisaties die goede doelen ondersteunen. De stichting bewaakt voortdurend haar vorderingen. Door de bovenstaande maatregelen is het kredietrisico voor de groep minimaal. Verder zijn er geen belangrijke concentraties van kredietrisico.

Liquide middelen, vorderingen en kortlopende schulden

Gezien de korte looptijd van deze instrumenten benadert de boekwaarde de waarde in het economisch verkeer.

Gebeurtenissen na balansdatum

Er hebben zich geen omstandigheden voorgedaan na balansdatum.

4.11 Toelichting op staat van baten en lasten 2019

TOELICHTING OP DE STATUTAIRE STAAT VAN BATEN EN LASTEN 2019

		Werkelijk 2019	Begroting 2019	Werkelijk 2018
<i>(in euro's)</i>				
Baten				
9. Baten van particulieren				
Particulieren		0	2.500	0
		0	2.500	0
10. Baten van bedrijfsleven				
Overige		12.625	2.500	5.000
		12.625	2.500	5.000
11. Baten van loterijopbrengsten				
Opbrengsten VriendenLoterij		0	0	0
		0	0	0
12. Baten van subsidies van overheden				
Subsidie	Gemeente Beek (LB)	0		0
Subsidie	Gemeente Beekdaelen (Onderbanken) (LB)	2.151		0
Subsidie	Gemeente Beesel (LB)	5.594		6.000
Subsidie	Gemeente Bergen Lb (LB)	0		6.000
Subsidie	Gemeente Brunssum (LB)	11.259		9.134
Subsidie	Gemeente Eijsden-Margraten (LB)	6.148		2.500
Subsidie	Gemeente Gennep (LB)	6.000		6.000
Subsidie	Gemeente Gulpen-Wittem (LB)	5.000		0
Subsidie	Gemeente Heerlen (LB)	45.955		25.000
Subsidie	Gemeente Horst aan de Maas (LB)	12.818		7.570
Subsidie	Gemeente Kerkrade (LB)	30.000		25.000
Subsidie	Gemeente Kompas (Nuth/Simpelveld/Voerendaal) (LB)	4.478		8.000
Subsidie	Gemeente Landgraaf (LB)	9.297		7.000
Subsidie	Gemeente Leudal (LB)	5.000		10.000
Subsidie	Gemeente Maasgouw (LB)	4.721		2.380
Subsidie	Gemeente Maastricht (LB)	50.000		60.873
Subsidie	Gemeente Meerssen (LB)	1.291		1.914
Subsidie	Gemeente Mook en Middelaar (LB)	2.500		2.500
Subsidie	Gemeente Nederweert (LB)	3.500		3.500
Subsidie	Gemeente Onderbanken (LB)	1.500		686
Subsidie	Gemeente Peel en Maas (LB)	0		16.500
Subsidie	Gemeente Roermond (LB)	0		36.000

		Werkelijk 2019	Begroting 2019	Werkelijk 2018
Subsidie	Gemeente Sittard-Geleen (LB)	29.256		20.000
Subsidie	Gemeente Stein (LB)	0		10.000
Subsidie	Gemeente Vaals (LB)	2.691		2.650
Subsidie	Gemeente Valkenburg aan de Geul (LB)	1.074		1.390
Subsidie	Gemeente Venray (LB)	14.477		15.263
Subsidie	Gemeente Weert (LB)	0		0
Subsidie	Provincie Limburg (LB)	12.000		13.500
Subsidie via derden*		0		0
Subsidie via derden van Jeugdfonds Sport & Cultuur Nederland		107.453		1.739
		374.163	562.500	301.099

*Subsidie via derden van overheden (b.v. een gecombineerde subsidie met het Jeugdfonds Cultuur, waarbij het Jeugdfonds Cultuur de hoofdaanvrager is) worden eveneens hier verantwoord.

13. Baten van verbonden organisaties zonder winststreven

Jeugdfonds Sport & Cultuur Nederland	33.395	0	16.530
	33.395	0	16.530

14. Baten van andere organisaties zonder winststreven

Overige baten van stichtingen en overheden	3.000	2.500	0
	3.000	2.500	0

15. Overige baten (Baten uit gezamenlijke acties/derden)

Opbrengsten baten c	553	0	250
	553	0	250

Totale baten	423.736	570.000	322.879
---------------------	----------------	----------------	----------------

	Werkelijk 2019	Begroting 2019	Werkelijk 2018
<i>(in euro's)</i>			
16. Besteed aan de doelstellingen			
Cultuurbijdragen jongeren	327.141	531.250	264.557
Bijzondere projecten	14.924	0	187
Voorlichting, communicatie en promotiekosten	12.785	0	1.792
	354.850	531.250	266.536

Het totaal van de bestedingen uitgedrukt in een percentage van het totaal van de baten bedraagt

voor 2019 : 84%

en in 2018 : 83%

Het totaal van de bestedingen uitgedrukt in een percentage van het totaal van de lasten bedraagt

voor 2019 : 92%

en in 2018 : 90%

17. Wervingskosten

17.1 Kosten eigen fondsenwerving	0	0	0
17.2 Kosten gezamenlijke acties	0	0	0
17.3 Kosten acties van derden	0	0	0
17.4 Kosten subsidies overheden	0	0	0
	0	0	0

Het totaal van de wervingskosten uitgedrukt in een percentage van het totaal van de baten bedraagt

voor 2019 : 0%

en in 2018 : 0%

Het totaal van de wervingskosten uitgedrukt in een percentage van het totaal van de lasten bedraagt

voor 2019 : 0%

en in 2018 : 0%

	Werkelijk 2019	Begroting 2019	Werkelijk 2018
<i>(in euro's)</i>			
18. Algemene kosten beheer en administratie			
Lonen en salarissen	0	1.000	0
Kosten inhuur personeel	2.988	0	0
Bestuurskosten	95	0	0
Afschrijvingen materiële vaste activa	0	0	0
Algemene kosten secretariaat (kantoorkosten)	2.463	6.000	63
Administratie- / accountantskosten	23.358	31.250	30.643
Bankkosten	270	500	284
	29.173	38.750	30.990

De norm ten aanzien van de kosten beheer en administratie is gesteld op maximaal 20%.

In 2019 bedraagt de overhead 8% van de totale lasten en 7% van de totale baten.

Specificatie lonen en salarissen

Lonen en salarissen	0	0	0
Sociale lasten	0	0	0
Pensioenlasten	0	0	0
Overige personeelskosten	0	1.000	0
	0	1.000	0

De stichting heeft gedurende het boekjaar 0 personeelsleden in dienst (2018: 0 personeelsleden).

Specificatie Bestuurskosten

Reiskosten	0	0	0
Vergaderkosten	0	0	0
Overige bestuurskosten	95	0	0
	95	0	0

Bezoldiging en financiële relaties bestuurders, directie en toezichhouders

De bestuursleden en directie van de stichting ontvangen geen vergoeding.

Totale lasten	384.024	570.000	297.526
----------------------	----------------	----------------	----------------

19. Financiële baten en lasten

Bankrente	21	0	162
	21	0	162

Amsterdam, 31 augustus 2020

Stichting Jeugdfonds Cultuur Limburg

Th. P. Dassen - Housen

S.M.E. Holtjer - Mols

N. van Lith

4.12 Specificatie en verdeling kosten naar bestemming

Bestemming	Besteed aan doelstelling		Wervingskosten			Beheer en administratie	Totaal 2019	Begroot 2019	Totaal 2018
	verstrekke subsidies	kosten lokalen voorlichting	eigen fondswerving	gezamenlijke acties	acties van derden				
Lasten	342.066						342.066	531.250	264.744
Subsidies en bijdragen							0		
Incidentele bijdragen andere initiatieven		12.785					12.785		1.792
Publiciteit en communicatie						0	0	1.000	0
Personeelskosten						26.346	26.346	31.250	30.643
Uitbesteed werk (inhuur personeel)							0		
Huisvestingskosten						2.733	2.733	6.500	347
Kantoor-, automatiserings- en algemene kosten						95	95	0	0
Bestuurskosten							0	0	0
Kosten eigen activiteiten							0	0	0
Kosten in relatie tot subsidieverklaringen							0	0	0
Afschrijving							0	0	0
	342.066	0	0	0	0	29.173	384.024	570.000	297.526

4.13 Overige gegevens

Statutaire bestemming van saldo van baten en lasten

In de statuten zijn geen bepalingen opgenomen omtrent de bestemming van het saldo van baten en lasten.